

CONTENIDO

1. Liquidez
2. Solvencia patrimonial
3. Calidad de activos
4. Créditos relacionados
5. Riesgos asumidos con la sociedad controladora de finalidad exclusiva
6. Participación en subsidiarias
7. Participación minoritaria
8. Inversiones en subsidiarias del exterior
9. Operaciones contingentes con entidades nacionales y extranjeras
10. Apalancamiento
11. Calce de plazo
12. Hechos sobresalientes

Banco Promerica, S. A. (BP) es una sociedad de naturaleza anónima de capital fijo, que tiene por objeto principal dedicarse a todos los negocios bancarios y financieros permitidos por las leyes de la República de El Salvador. El Banco es la única subsidiaria del conglomerado financiero Inversiones Financieras Promerica, S. A.

A nuestros clientes:

Según lo establecido por la Superintendencia del Sistema Financiero (SSF) en la Norma para la Elaboración del Informe Financiero Trimestral (NPB4-38), se publica el presente Informe Financiero Trimestral, sobre la situación de Liquidez, Solvencia Patrimonial, Calidad y Cobertura de los Activos de Riesgo y Créditos Relacionados de Banco Promerica, S.A.

1. Liquidez

Al cierre de diciembre de 2020 Banco Promerica presenta un excedente de liquidez acumulado por \$ 649.85 millones y un coeficiente de encaje de 643.37% por encima del 100.00% del mínimo establecido por el ente regulador.

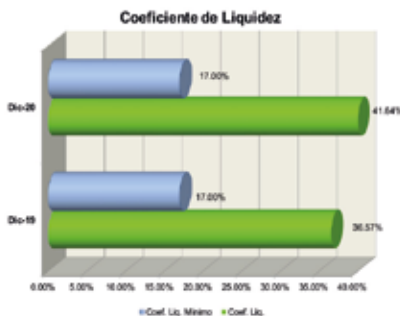

Al 31 de diciembre de 2020, el Coeficiente de Liquidez Neta, que mide la relación de los Activos Líquidos y los Pasivos Inmediatos relacionados con los depósitos del público y los títulos de emisión propia; mostraba un valor de 41.64%(36.57% al 31 de diciembre de 2019); muy superior al mínimo de 17.00% requerido por la Superintendencia del Sistema Financiero (SSF) acorde con la NPB3-06.

2. Solvencia patrimonial

Con el fin de garantizar la sanidad financiera y capacidad de crecimiento de la institución, Banco Promerica, S.A. mantiene un adecuado respaldo patrimonial que al cierre del trimestre ascendía a \$ 151,950.58 miles.

Al 31 de diciembre de 2020 se presenta un índice de solvencia patrimonial respecto a sus activos ponderados por riesgo del 16.31%, y una relación de fondo patrimonial entre pasivos totales de 12.46%; Siendo los mínimos exigidos por la Ley en donde establece que en todo momento se debe mantener el 12.00% y el 7.00% respectivamente. Se evidencia que al 31 de diciembre de 2020, ambos indicadores están por arriba del límite establecido por la Ley de Bancos.

Además, el capital social pagado al 31 de diciembre de 2020 es de \$ 70,788.87 miles y presenta una relación de fondo patrimonial a capital social pagado de 214.65%, el cual es superior al límite mínimo requerido que es de un 100%.

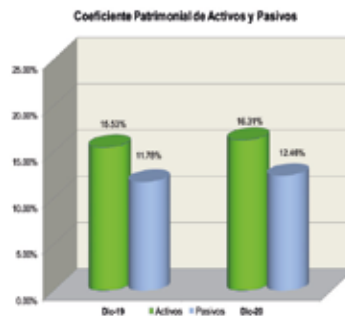

3. Calidad de Activos

El desempeño en la gestión del riesgo crediticio refleja una mejora en el índice de cartera vencida 0.99% a diciembre 2020 (2.83% en diciembre 2019). Los préstamos vencidos alcanzaron los US\$8.24 MM, y la cobertura de cartera vencida fue de 320.86% (100.03% en diciembre de 2019).



La cartera de préstamos bruta a diciembre de 2020 cerró con US\$828.05 MM, los sectores que lideraron son: Consumo (No Hipotecario ni Automotriz) con 39.17%, Vivienda con 16.66%; seguido del sector Comercio con 13.27%, Servicios con 10.72% e Industrial con 9.99%; conformando un 89.81% de la cartera total.



La cartera de préstamos muestra la siguiente concentración por categoría de riesgo:

Categoría Riesgo	Concentración	
	dic-20	dic-19
A	91.19%	88.69%
B	3.10%	3.15%
C	2.98%	4.26%
D	1.15%	2.01%
E	1.57%	1.89%
Total	100.00%	100.00%

4. Créditos relacionados

Según la normativa de la SSF, las personas naturales o jurídicas, relacionadas directamente con la administración o en forma directa o indirecta con la propiedad de la institución, no pueden exceder el límite de créditos del 5.00% del Capital Social y Reservas de Capital del Banco.

Créditos relacionados al 31 de diciembre 2020

Tipo de relacionado	Monto (US\$ miles)	Saldos (US\$ miles)	No. Deudores
Saldo y No.	\$ 2,581.83	\$ 1,887.31	52

Por plazo	Monto (US\$ miles)	Saldos (US\$ miles)	No. Deudores
Corto Plazo	\$ 919.08	\$ 455.78	99
Mediano Plazo	\$ 1,000.00	\$ 950.23	1
Largo Plazo*	\$ 662.75	\$ 581.37	6
Total	\$ 2,581.83	\$ 1,887.31	106

Por categorías	Monto (US\$ miles)	Saldos (US\$ miles)	No. Deudores
A1	\$ 2,581.41	\$ 1,886.96	105
A2	\$ 0.42	\$ 0.35	1
Total	\$ 2,581.83	\$ 1,887.31	106

A diciembre de 2020, nuestra institución alcanzó un indicador de 2.10% sobre el capital social pagado y las reservas de capital, estos créditos estuvieron compuestos por 52 deudores, de los cuales el 99% es calificado en categoría "A1". En adición, a esa fecha no se tuvieron créditos relacionados en forma directa o indirecta con la propiedad accionaria.

Finado por

Ramiro José Ortiz Mayorga
Director Presidente

Lázaro Carlos Ernesto Figueroa Mendoza
Director Vice-presidente y Presidente Ejecutivo

Carlos Quintanilla Schmidt
Director Secretario

Albino Benito Román Ortiz
Primer Director Propietario

Julia Lorena Navarro
Contador General

5. Riesgos asumidos con la Sociedad Controladora de Finalidad Exclusiva

Al 31 de diciembre de 2020 Banco Promerica, S.A. no posee riesgos con la sociedad controladora de finalidad exclusiva.

6. Participación en subsidiarias

Al 31 de diciembre de 2020, Banco Promerica, S.A. no posee participación en subsidiarias.

7. Participación minoritaria

Al 31 de diciembre de 2020, Banco Promerica, S. A. no posee participación minoritaria en ninguna sociedad.

8. Inversiones en subsidiarias del exterior

Al 31 de diciembre de 2020, Banco Promerica, S.A. no posee subsidiarias en el exterior.

9. Operaciones contingentes con entidades nacionales y extranjeras

Al 31 de diciembre de 2020 las operaciones contingentes suman US\$9.99 MM, de los cuales avales y fianzas representaron el 100%.

10. Apalancamiento

La principal fuente de fondeo de los activos totales continúa siendo los recursos de los clientes con una participación del 85.54%, seguido de préstamos adeudados a bancos extranjeros con 14.46%.

Fuentes de fondeo al 31 de diciembre de 2020				
Fuentes US\$ MM	Dic-19	Dic-20	Var \$	Var%
Depósitos	\$ 942.55	\$ 1,009.27	\$ 66.72	7.08%
Ptmos a Bancos Extranjeros	\$ 172.11	\$ 158.77	\$ (13.34)	-7.75%
Bandesal	\$ 15.11	\$ 2.88	\$ (12.23)	-80.97%
Titularización	\$ 14.01	\$ 8.96	\$ (5.05)	-36.02%
Total Pasivos	\$ 1,143.78	\$ 1,179.88	\$ 36.11	3.16%

11. Calce de plazo

De conformidad con las Normas Técnicas para la Gestión de Riesgo de Liquidez (NRP-05); al 31 de diciembre de 2020, el Banco reporta que, el calce de su brecha acumulada entre los saldos de activos y pasivos con vencimiento entre 0 y 60 días es positivo, cumpliendo con lo dispuesto en el marco regulatorio de dicha norma. En relación al calce de operaciones en moneda extranjera, la diferencia entre activos y pasivos en monedas distintas al dólar fue de -US\$ 58.93 miles, equivalentes al -0.04% del fondo patrimonial del Banco.

12. Hechos Sobresalientes

El desempeño financiero de Banco Promerica y el soporte patrimonial de su principal accionista (Inversiones Financieras Promerica, S.A.), ha permitido obtener las siguientes calificaciones de riesgos, asignadas por las agencias internacionales de clasificación y ratings:

- PCR "EAA-", al 30 de junio de 2020, con Acciones "Nivel 2" y perspectiva "Estable".

Información Adicional

- Presidente Ejecutivo: Lázaro Carlos Ernesto Figueroa Mendoza.
- Auditor Externo: DTT El Salvador, S.A. de C.V.
- Auditor Fiscal: Auditores y Consultores de Negocios, S.A. de C.V.
- Contador General: Julia Lorena Navarro.